

Förberedelse

- 1 Pergos parkettgolv levereras med instruktioner i form av bilder. Texten nedanför hör till en bild på flytande som avser flytande läggning och är uppdelad i 3 områden: Förberedelse, läggning-avslut och skötsel. Vi rekommenderar att du läser igenom den här informationen noga innan du påbörjar läggningen. Vid frågor ber vi dig kontakta din Pergo-återförsäljare eller Pergos kundservice. Användningen av Pergo-originaltillbehör rekommenderas starkt, detta för att dra fördel av full produktgaranti.

INNAN DU BÖRJAR

Ett parkettgolv är att betrakta som en inredningsprodukt och ska hanteras varsamt innan, under och efter läggningen av golvet. Läggningen ska göras efter det att eventuellt målningsarbete gjorts, detta för att undvika skador på golvprodukten. För att skydda golvet bör en skyddstäckning göras. Använd material som andas och släpper igenom fukt och undvik material som kan ge missfärgning. Observera att så kallat mjölkpapper ofta innehåller ett vaxskikt som kan fastna på Pergo-parkettens ovansida och medföra glansskillnader. Tejpa INTE skyddsmaterial direkt mot parketten ovansida då detta kan medföra att lacken släpper eller att ytan skadas.

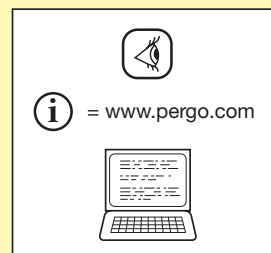

- 2 Pergo-golv kan köpas i olika format, dekorer och kvaliteter. Kontrollera att du fått det golv du beställt innan du börjar lägga. Det är alltid en bra idé att spara en produktetikett tillsammans med ditt kvitto. Lägg inte träbrädor med skadade ytor, kanter eller låsskarvar. Kontrollera noggrant alla brädor innan och under läggningen, lägg inte en produkt som är felaktig. Var medveten om att träet inte är ett homogent material. Det kan finnas skillnader mellan de enskilda brädorna på samma sätt som det finns skillnader mellan enskilda träd. Förekomsten av ytved, kvistar och sprickor beror på den valda klassificeringen och den valda kollektionen. Detta är naturliga egenskaper hos trä och kan inte anses som produktfel. Av den anledningen ska du alltid kontrollera att du har rätt intryck av golvet innan läggning och att du har all information. Om en parkettbräda har lagts är den att betrakta som accepterad och eventuella defekter eller färgvariationer utgör inte grund för reklamation. Vi rekommenderar att brädorna blandas från flera paket under läggningen.

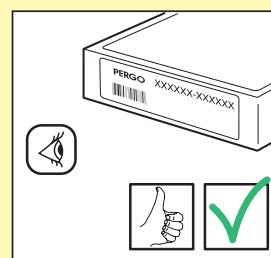

Förberedelse

3

Efter att golvförpackningarna mottagits bör de acklimatiseras. Det måste göras med förpackningarna öppnade och lagrade i plant mitt i rummet innanläggning. Rekommendationen är att lagra dem vid en normal rumstemperatur (15-20 °C / 59-65 °F) och en relativ luftfuktighet mellan 25-85 % i minst 48 timmar innanläggningen. Ett Pergo-golv består av naturligt trä och expanderar och drar ihop sig naturligt vid ändringar i den relativa luftfuktigheten. Denna dimensionsförändring hos ett lagt golv är aningen mer på bredden i förhållande till längden. Till exempel: vid 20 °C och en relativ luftfuktighet mellan 40-60 % är rörelsen begränsad. Pergo-träggolv tillverkas och levereras med en fukthalt för att kunna tåla en relativ luftfuktighet mellan 25-85 %.

I ett torrt klimat, exempelvis i Norden under vintertid, kan den relativa luftfuktigheten falla under 25 % och stiga över 70 % på sommaren. Det skapar en dimensionsförändring hos golvytan. För att säkerställa tillräcklig utrymme för den naturliga rörelsen och för att undvika öppna skarvar, knarr etc., ha alltid en rörelsefog på i genomsnitt 10 mm vid väggar, trösklar, trappor, rör etc., underläggning i ett rum av normal bostadsstorlek. Använd distanserna i läggningssatsen för att skapa korrekt utrymme. Görsläggning under vintertid med mycket låg relativ luftfuktighet ska utrymmet minskas till 8 mm (låg relativ luftfuktighet = golvet krymper). Görsläggningen under sommartid med en hög nivå av relativ luftfuktighet ska utrymmet ökas till 15 mm (hög luftfuktighet = golvet utvidgas). Utrymmet ska lämnas öppet och får inte fyllas med någon tätning, silikon eller andra lim. En flytande läggning är en flytande läggning så fäst aldrig golvet med spikar, lim, skruvar eller på något annat sätt.

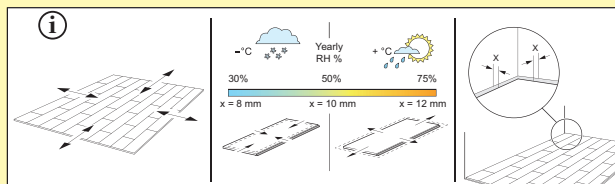
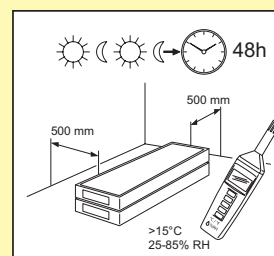

4

Pergo-träggolv måste läggas på ett fast, självbärande undergolv, träggolv eller skarvfri och oskadad vinyl. Föreläggningen bör tas bort. Det får inte finnas några tecken på mögel och/eller insektsangrepp. Se till att undergolvet är plant och spika/skruva fast eventuella lösa delar. När ett flytande golv läggs och om golvet är täckt med textil eller andra fuktkänsliga golvbelägg är det nödvändigt att ta bort både golvbelägget och dess bas. Befintliga golv som är tillverkade av ångtätt belägg behöver inte tas bort (PVC, linoleum, etc.) om de uppfyller alla övriga krav. I en flytande läggning är det alltid nödvändigt att använda ett underlägg. Lägg det nya golvet i nittio grader mot det befintliga undergolvet. Krypgrunden under träbjälklag måste vara ventilerad. Ta bort alla hinder och kontrollera att det finns tillräckligt med ventilation (min. 4 cm² med ventilationsöppning/ m² golv). Fukthalten i träet får inte vara högre än 10 %. Var medveten om det faktum att allt trä och/eller organiskt material kan/kommer att torka lokalt och skada parketten om någon värmekälla som exempelvis öppna pisar etc. alstrar höga temperaturer.

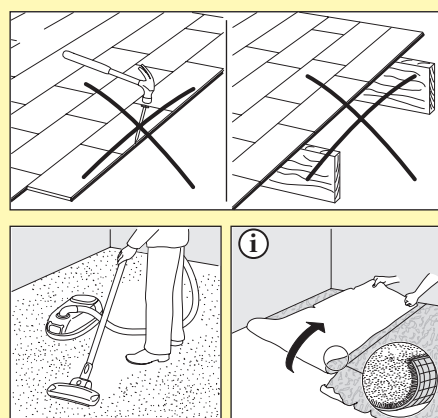

Förberedelse

- 5 Hela undergolvet måste kontrolleras omsorgsfullt för alla typer av ojämnheter. Använd en rak kant på ungefär 1 m, kontrollera att det inte finns någon ojämnheter som är större än 2 mm. Även toppar högre än 1,2 mm inom en 250 mm radie är förbjudna. Om det behövs, använd en avjämningsmassa för att åstadkomma korrekt planhet för grundgolvet.

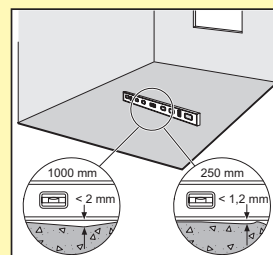

- 6 För att åstadkomma optimal stegljudsisolering, bästa gåkomfort, undvika knarr och för att jämna ut mindre ojämnheter rekommenderar vi att Pergo-underlägg används. För en flytande läggning som görs på avjämning, cementbaserat undergolv eller när golvvärme används måste en ångspärr installeras. Om det valda Pergo-underlägget inte har en ångspärr måste minst en 0,2 mm PE-film användas som fuktspärr. Kontrollera att PE-filmen överlappar med minst 200 mm. Om en flytande läggning görs med annan typ av underlag som inte är ett Pergo-underlägg måste samma tekniska specifikationer uppfyllas. Om det uppstår problem som beror på underlägget gäller ingen garanti.

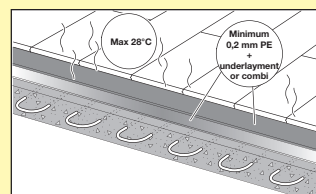
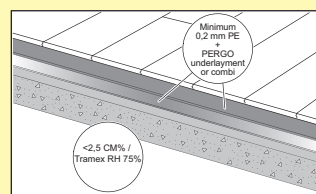

- 7 Pergo-träggolv får inte läggas i typiska våtrum eller rum med golvbrunn. Läggning direkt på golvreglar är förbjudet.

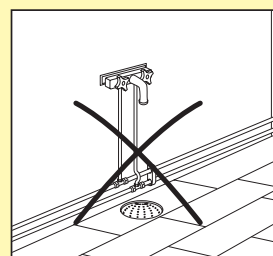

- 8 Mineralundergolv som exempelvis betong måste vara tillräckligt torrt innan läggning ($< 2,5 \text{ \% CM} / 75 \text{ \% RH}$). Om fukthalten är högre eller riskerar att bli högre måste andra typer av vattentätning användas.

Förberedelse

- 9 Planera läggningsriktningen för brädorna noga innan du börjar. I normalfallet rekommenderar vi att golvet läggs parallellt med inkommande ljus. Om rummet är långt och smalt, som exempelvis i en korridor, föredrar viläggning parallellt med de långa väggarna. Var medveten om det faktum att naturlig färg påverkas av solljus (missfärgning på grund av UV-ljus är oundvikligt). Det kan leda till naturlig blekning och färgförändringar som inte är ett produktfel.

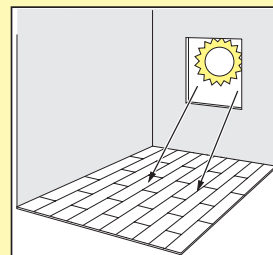

Läggning

- 1 Pergo-trägolvet är enkla att lägga och kräver inte några dyra verktyg. Utöver några få gör-det-själv-verktyg (tumstock, penna, hammare, handsåg eller sticksåg, vinkelhake och möjligen bormaskin och handskar) behöver du bara Pergo-läggningssats som innehåller en slagkloss, dragstång och distanser. Kontrollera att du har alla verktygen tillgängliga innan du börjar läggningen.

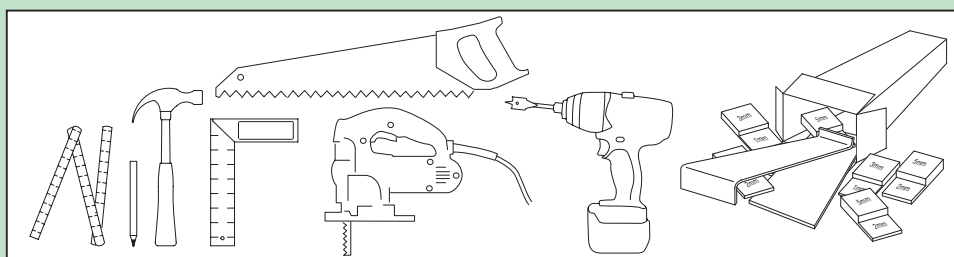

- 2 När Pergo-parkettbrädan skärs till, var noga så att du inte orsakar sprickor eller hack när du skär. Vid användning av handsåg ska den dekorativa ytan vara uppåt. Vid användning av sticksåg ska den dekorativa ytan vara nedåt.

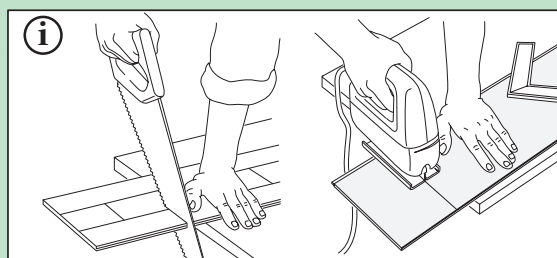

- 3 Alla Pergo-träbrädor genomgår metodisk kontroll efter felaktigheter innan de förpackas. Dock kan förpackningar fortfarande skadas under transport eller när paketen öppnas. Lagg inte en bräda som har en skadad yta, kant eller låsskarv. Inspektera omsorgsfullt alla brädor innan läggning. Hos Pergo kan en låda innehålla en bräda som består av flera kortare start-/slutbitar för att förenkla läggningen. Antalet kortare start-/slutbitar per låda kan variera mellan två och tre. Den sammanlagda längden av de kortare delarna motsvarar alltid längden på en standardbräda.

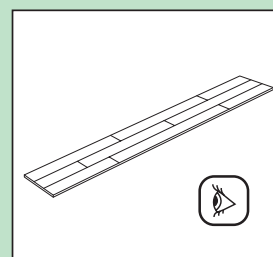

Var medveten om det faktum att trä inte är ett homogent material. Det förekommer skillnader mellan brädor på samma sätt som det förekommer skillnader mellan träd. Dessa aspekter ger dig den varma och naturliga känsla som ett parkettgolv har att erbjuda. Det finns även kvistar och sprickor, beroende på klassificering och den valda kollektionen. Det är naturligt och inte att betrakta som ett produktfel. Var därför noga med att du har fått rätt intryck av golvet och information från återförsäljaren innan läggning. En lagd bräda betraktas som accepterad och kan inte reklameras. Vi rekommenderar att blanda brädorna, att ta ut brädor från olika förpackningar på samma gång vid läggningen.

Läggning

4

Parkettbrädor kan läggas flytande eller limmade.

5

Om du väljer att lägga ett flytande golv måste du lägga den första sektionen av underlägget parallellt med längden för brädorna som ska läggas. Lagg gradvis till nästa sektioner med underlägg när du lägger parkettbrädorna. Det är väsentligt att du använder ett avjämnande underlag för att jämna ut alla ojämnheter i golvgrunden. En ångtät folie ska användas för att skydda Pergo-parketten mot höjd fuktighet eller kondens vid läggning på avjämnning, betong-/cementbaserat undergolv eller då det inbegriper undergolvsvärme.

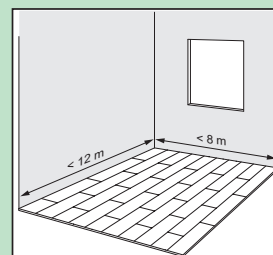

6

För rum som är längre än 12 m och bredare än 8 m bör en mellanliggande expansionsskarv monteras. Utvidgning och krympning är linjärt och ju större ytans område är, desto större behöver expansionsskarven vara. En expansionsskarv måste användas i normala dörröppningar och rumsvinklar. Parkettgolv är inte lämpliga att använda på fuktiga platser såsom badrum och bastur.

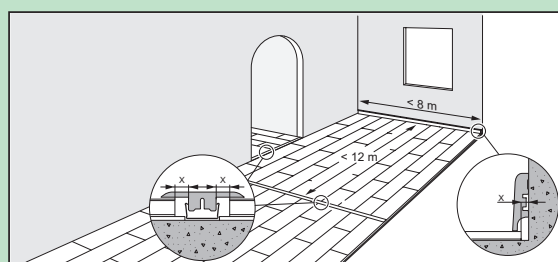

7

Före start, mät noggrant ut längd och bredd på rummet för att få en exakt layout och uppnå ett balanserat utseende på golvet. Det säkerställer även att du inte i slutändan har en sista rad som är för smal. Om den sista raden är mindre än 40 mm blir läggningen enklare om du anpassar bredden på brädorna i första raden.

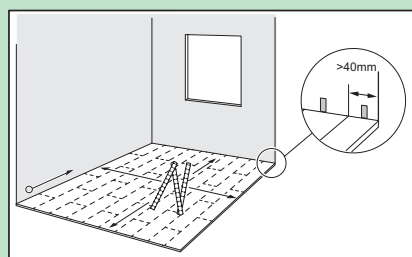

8

Läggningen görs ofta parallellt med de långa väggarna i rummet. Den vanligaste riktningen vid läggning av alla typer av trägolv är från vänster till höger med tungans sida (A) vänd mot startväggen. Brädorna ska läggas med tungans sida (A) mot väggen. Kom alltid ihåg distanserna för att säkerställa ditt expansionsutrymme! Tack vare Perfectfold-patentet är läggningen mycket enkel. Det här patentet gör det mycket enkelt att ta isär en bräda om det behövs, utan att förstöra anslutningsmekanismen. Ändskarven kan monteras på olika sätt genom att vinkling av nedåtvikning, skjuta eller knacka in horisontellt. Det snabbaste, enklaste och säkraste sättet är att vika nedåt. En gummihammare kan komma väl till pass för att dubbelkolla skarvarna och varsamt knacka på dem om det behövs.

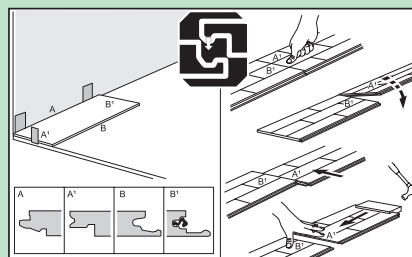

Läggning

- 9 Minska bredden för den första raden eller skär som minst av tungan för att åstadkomma den första distansen. Om väggen är böjd/ojämn måste första raden skäras och kuperas till väggens kontur. Använd distanser! Kapa av tungan även på kortsidan på den första brädan. Den brädan får sedan plasttungan på den högra sidans ände.

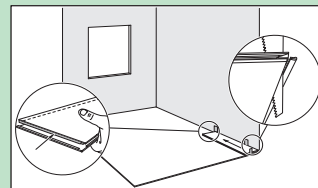

- 10 Lägg de första 2 raderna enligt bilden. Vi rekommenderar att överlappningen/förskjutningen mellan ändskarvar är ungefär 1/3 av brädans längd men aldrig mindre än 300 mm. Att lägga de första 2 raderna enligt hur det visas ger en rak linje så att resten av läggningen kan påbörjas. Det som skurits av från första och andra raden bör normalt passa perfekt som startbrädor i rad 3 och 4. Kom alltid ihåg att använda distanserna för att hålla korrekt avstånd till väggarna. Lyft upp den anslutande brädan i en vinkel på ca 20-30 grader, tryck in den i den långa sidan av spåret och skjut den försiktigt åt vänster tills brädornas ändar möts. Tryck brädan stadigt ner mot golvet så låser perfectfold-systemet skarven perfekt i änden. Kontrollera alltid alla skarvar innan du fortsätter (knacka försiktigt med en gummihammare och slagkloss om det behövs).

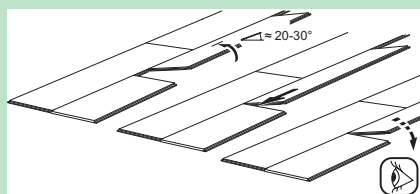
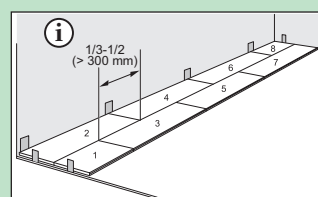

- 11 För ett bra avslut där nästa golv möter en tröskel rekommenderar vi att anpassa dörrens lister. För att vara säker på att avkapningen blir korrekt, vänd brädan upp och ned och placera den på golvet fram till dörrfodret. Placera sedan handsågen plant mot brädan och skär helt enkelt genom ramen/listen som bilden visar. Ta bort det utskurna och dammsug upp damm. Sedan kan du helt enkelt skjuta golvet under ramen/listen och få ett perfekt avslut.

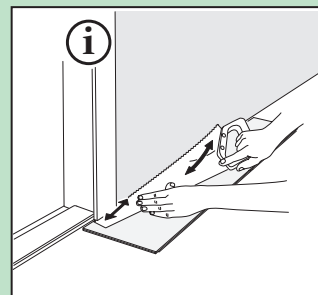

Läggning

- 12 För att lägga Pergo-trägolvet runt rör, mät noggrant och markera på brädorna var den exakta mittpunkten för varje rör finns. Borra ett hål som har samma diameter som röret, + 16 mm i torrt klimat och 24 mm i vått klimat, i var och en av de markerade punkterna. Om det är på långsidan av brädan, gör ett 45 graders snitt från varje hål till brädans kant och skär sedan mellan hålen enligt hur det visas. Om det finns på änden av en bräda, skär rakt igenom brädan. Lägga brädan. Använd sedan vanligt trälim längs de skurna kanterna på den del du skurit ut och limma fast delen på platsen den hör till. Var noga med att inget lim kommer mellan den utskurna delen och undergolvet. Använd distanser för att säkra en tät limpunkt och ta genast bort allt lim på golvytan med en fuktig trasa. Avståndet du har skapat mellan rören är till för att säkerställa att golven kan röra sig som förväntat i samband med växlande säsonger. Det får inte fyllas med tätningsmedel, silikon eller andra lim. Använd Pergo-elementskydd för att dölja luckor runt elementrör.

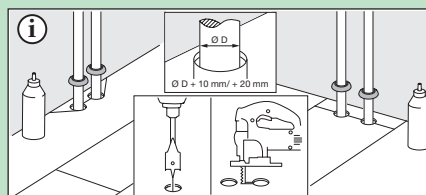

- 13 Inspektera den slutliga ytan på det lagda golvet, ta bort alla distanser och lägg Pergo-socklar i enlighet med de instruktioner som medföljer.

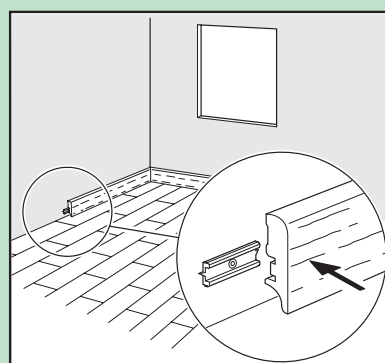

Rengöringsinstruktioner

- 1 Vid läggning av ett flytande golv kan du gå på det under läggningen och genast efteråt. Efter läggning rekommenderas förhållanden på 15-22 °C och en relativ luftfuktighet mellan 25-85 %. Under vintern är luften i rummen vanligtvis extremt torr och av den anledningen är det starkt rekommenderat att använda luftfuktare för att erhålla en konstant luftfuktighetsnivå. Under sommaren och hösten när det finns en relativt hög fuktighet ska rummet vara välventilerat.
- 2 För att ta bort smuts och damm från golvet, använd en tormopp, en borste eller en dammsugare. Kontrollera att dammsugaren är utrustad med mjuka hjul och en särskild parkettborste för att undvika att ditt golv repas. Använd aldrig en ångrengörare för att rengöra ditt trägolv. När golvet rengörs första gången, var noga med att först ta bort ALLT damm och smuts innan du använder en trasa. Vått underhåll av trägolv är absolut förbjudet.
- 3 Använd bara de produkter som rekommenderas för golvunderhåll. Var medveten om att andra rengöringsprodukter kan skada ditt golv. Torka alltid golvet torrt genast så att det inte syns någon fukt eller vätska på golvet. Avfasad parkett får endast rengöras med en torr trasa.
- 4 Stolar med hjul måste ha hjul som är så kallade "mjuka hjul" och en skyddsmatta i plast ska placeras på området där stolen finns/ används. Alla möbelben ska skyddas med filtassar för att undvika repor på den lackade/oljade ytan. Undvik att skjuta/dra möbler över trägolvet för att undvika repor. Rekommendationen är att lyfta möblerna. Lägga alltid en kvalitetsdörrmatta vid alla ingångar för att undvika att sand, smuts eller vatten dras med in och orsakar repor.

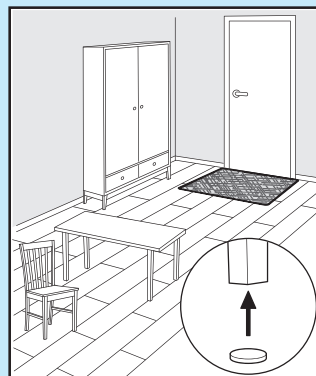
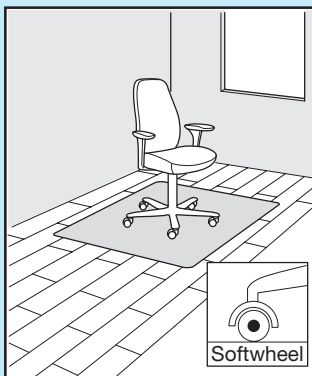
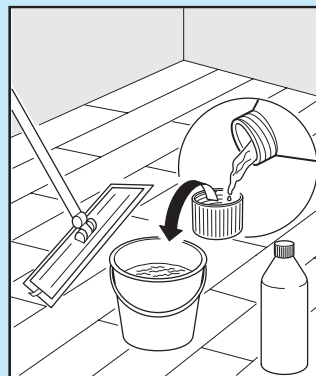

Rengöringsinstruktioner

- 5 Särskilda rengöringsinstruktioner finns att tillgå hos din Pergo-återförsäljare eller på webbplatsen för dessa produkter. Läs dem noga innan du underhåller din lackerade/oljade yta.

- 6 Tillverkaren har inte något ansvar för problem eller skada som uppstår genom oprofessionell förberedning av undergolv, själva golvläggningen eller på grund av att golvet utsätts för olämpliga klimatförhållanden/underhåll. Rätten till kompensation för skadade och olikfärgade brädor kan inte utsträckas till parketter som redan lagts. I fall som avviker från det normala rekommenderar vi dig att införskaffa tillräckligt med information om de specifika kraven för ditt byggprojekt. Kontakta din återförsäljare om du har fler frågor.